



<https://rally-montre.com>



加勢裕二杯

MONTRE
7-9, June

2024

特別規則書

JRC

Supplementary Regulations

目次

1. 概要.....	3
2. 組織.....	3
3. プログラム.....	5
4. エントリー.....	7
5. 保険.....	10
6. 広告およびラリープレート.....	10
7. タイヤおよびホイール.....	11
8. 燃料.....	12
9. レッキ.....	12
10. 参加確認.....	12
11. 公式車両検査、シーリング、マーキングおよびシーリング、安全器材.....	13
12. ラリーの進行.....	14
13. マーシャルの識別.....	16
14. 賞典.....	16
15. 再車検および抗議.....	16
細則 1 アイテナリー.....	17
細則 2 レッキスケジュール.....	19
細則 3 コンペティターリレーション.....	19
細則 4 HQ レイアウト・サービスパークレイアウト.....	20
細則 5 スタートシーケンス.....	22
細則 6 広告およびラリープレート.....	23
細則 7 GPS セーフティトラッキングマニュアル.....	24

1. 概要

1.1 一般

2024 年 JAF 全日本ラリー選手権第 5 戦「MONTRE 2024」は、一般社団法人日本自動車連盟(以下「JAF」という)の公認のもとに FIA 国際モータースポーツ競技規則およびその付則、2024 年 FIA 地域ラリー競技規則及び V4 FIA アジア・パシフィックラリー選手権競技規則に準拠した日本自動車連盟(JAF)の 2024 年 JAF 国内競技規則およびその附則、2024 年日本ラリー選手権規定、2024 年全日本ラリー選手権統一規則、および本競技会特別規則に従い国内競技として開催される。

本規則書の修正・変更・改訂は、番号と日付の入ったブルテン(オーガナイザーまたはスチュワードが発行するもの)によってのみ発表される。

1.2 路面

スペシャルステージはすべてターマック(舗装路)走行となる。

1.3 距離

SS の数	10
セクションの数	4
レグの数	2
スペシャルステージの距離	106.22 km
総走行距離	641.01 km

2. 組織

2.1.1 JAF タイトル、大会名称、格式および種目

- 2024 年 JAF 全日本ラリー選手権 第 5 戦 加勢裕二杯 モントレー2024 (国内格式)
- ラリー競技開催規定の細則「スペシャルステージラリー開催規定」に従ったスペシャルステージラリー

2.1.2 開催日程および開催場所

- 2024 年 6 月 7 日～6 月 9 日の 3 日間 群馬県・長野県にて開催
- ラリースタート・フィニッシュ: 安中しんくみスポーツセンター

2.2 ビザ番号 - FIA & ASN

FIA ビザ番号	03APRC/240410	Issued on: 日付 10/April/2024
ASN ビザ No:	2024 - 1110	Issued on: 日付 2024/03/01

2.3 主催者の氏名、住所、連絡先

主催者	トヨタ・モータースポーツ・クラブ https://toyota-motorsports-club.jp/ 上州オートクラブ(JAC) https://www.n-mosco.com/jac/ NPO 法人 M.O.S.C.O. https://www.n-mosco.com
大会運営事務局	NPO 法人 MOSCO 〒370-1201 群馬県高崎市倉賀野町 2458-13 電話番号: +81 (0) 27 386 4365 ファックス: +81 (0) 27 386 4375
電子メール	entry@rally-montre.com (競技参加者の問い合わせ先) info@rally-montre.com (その他の問い合わせ先)
ウェブサイト	https://rally-montre.com
フェイスブック	@Montre.jp

2.4 組織委員会

組織委員長	高桑 春雄	MOSCO
組織委員	関谷 正徳	TMSC
	小関 高幸	JAC
	鈴木 博	MOSCO
	並木 衛	NUTS

2.5 JAF 審査委員会

審査委員長	宮城 孝仁	JAF 派遣
審査委員	佐藤 忠宜	JAF 派遣
審査委員	小口 貴久	組織委員会任命
技術アドバイザー	杉村 卓哉	JAF 派遣

2.6 JAF オブザーバー

オブザーバー	後藤 茂行	JAF
オブザーバー	船越 潤	JAF

2.7 競技役員

競技長 (COC)	藤田 充宏
副競技長 (DCOC)	安東 貞敏
副競技長 (DCOC)	小野寺 奈央
競技長補佐 (コース担当)	福村 幸則
競技長補佐 (計時担当)	黒崎 直樹
競技長補佐 (リザルト)	山口 昌也
事務局長	堀口 幹城
救急委員長 (CSO)	染宮 弘和
医師団長 (CMO)	跡見 等
技術委員長	織原 敏明
コンペティターリレーション (CRO)	丸山 尚人
メディアオフィサー	中島 正義
サービスパークコーディネーター	高橋 宏史
Web コーディネーター	小関 高幸

2.8 ラリーヘッドクォーター (Rally HQ)

施設の名称	安中しんくみスポーツセンター体育館内
住所	〒379-0116 群馬県安中市安中 1531-1
電話番号	Rally HQ 専用電話 027-386-4365 (大会事務局より転送)
電子メール	info@rally-montre.com
ウェブサイト	https://rally-montre.com

ラリーヘッドクォーターは 6 月 6 日 (木) から 6 月 9 日 (日) まで稼働する。

オープン時間については、(3) のイベントプログラム参照。

2.9 公式掲示板

2024 年 FIA インターナショナル・スポーティング・コード第 11 条 9.4 に明示されている通り、公式掲示板はデジタル方式となり、Sportity アプリ及び大会ウェブサイトに掲載される。物理的掲示板は設置しない。デジタル掲示板に文書が掲載されると、Sportity App から通知が送られる。

Sportity アプリは、iOS デバイスは Appstore から、Android デバイスは Google Play からダウンロードできる。

大会ウェブサイトの公式掲示板: <https://rally-montre.com/competitors>

SportityPW: JRC5MONTRE24

2.10 イベント中の一般のおよび個別的なコミュニケーション

すべてのラリー役員（ラリーコントロール/COC、ラリー事務局、CRO、スチュワード、テクニカルデレゲートなど）と参加者/クルーの間の一般のおよび個別のコミュニケーションは、可能な限り電子的に行われる（電子メール）。

このため、各参加者は、公式通知を受け取る権限を持つ 1 名と、クルー1名それぞれの連絡先（携帯電話、Eメール）を、遅くとも 6 月 5 日（水）までに登録すること。

フォームの入手先 <https://rally-montre.com/competitors/documents/>.

クルー以外の登録者はレッキ時およびラリー期間中、サービスパーク／本部に連絡可能な人物であること。

この連絡先は、一般的な連絡と個別の連絡の両方に使用される。受信確認が必要な場合は、この連絡先からコンペティターリレーション（CRO）にも返信することが義務付けられる。

CRO 丸山 尚人, e-mail: cro1@rally-montre.com TEL: (後日コミュニケーションで発表)

3. プログラム

3.1 大会前のスケジュール

4 月 8 日(月)	
特別規則書の発行	公式 Web サイト/Sportity
4 月 10 日(水)	
参加申込受付開始	大会事務局
メディア登録申請受付開始日	大会メディア事務局
5 月 3 日(金)	
早期参加申込受付締切	大会事務局
5 月 13 日(月)	
ラリーガイド 2 の発行(予定)	公式 Web サイト/Sportity
5 月 16 日(木)	
参加申込受付終了	大会事務局
メディア登録申請受付終了	大会メディア事務局
5 月 28 日(火)	
エントリーリスト公開	公式 Web サイト/Sportity
ロードブック・ルートマップ発行	大会事務局

3.2 大会期間中のスケジュール(時刻は日本標準時(=UTC+9))

6月6日(木)		
14:00 - 21:00	ラリーHQ オープン	安中しんくみスポーツセンター体育館内
15:00 - 20:30	サービスパークオープン	安中しんくみスポーツセンター駐車場
15:00 - 20:00	サービス受付 1	ラリーHQ
16:00 - 20:00	参加受付 1/レッキ受付 2/参加確認 2 ロードブック他資料等配布 レッキ&ラリートラッキングシステム配布	ラリーHQ
6月7日(金)		
05:00 - 20:00	ラリーHQ オープン	安中しんくみスポーツセンター体育館内
05:00 - 19:30	サービスパークオープン	安中しんくみスポーツセンター駐車場
05:30 - 08:00	参加受付 2/レッキ受付 2/参加確認 2 ロードブック他資料等配布 レッキ&ラリートラッキングシステム配布	ラリーHQ
06:00 - 11:00	サービス受付 2	ラリーHQ
06:30 - 17:10	レッキ開始 - 終了	
08:00 - 12:00	メディア受付	安中しんくみスポーツセンター体育館内 メディアセンター
09:00 - 17:00	公式車両検査	安中しんくみスポーツセンター駐車場内 公式車両検査エリア
12:00 - 12:30	メディアブリーフィング	安中しんくみスポーツセンター体育館内 メディアセンター
17:00 -	第1回審査委員会	安中しんくみスポーツセンター体育館内 審査委員室
17:30 - 18:00	プレスカンファレンス	安中しんくみスポーツセンター体育館内 メディアセンター
18:00	LEG1 スタートリスト発行	公式 Web サイト/Sportity
6月8日(土)		
06:00 - 21:30	ラリーHQ オープン	安中しんくみスポーツセンター体育館内
06:00 - 21:00	サービスパークオープン	安中しんくみスポーツセンター駐車場
08:30 -	ラリースタート	安中しんくみスポーツセンター
20:33 - (予定)	LEG1 フィニッシュ(テクニカルゾーン IN)	安中しんくみスポーツセンター駐車場
22:00 (予定)	LEG2 スタートリスト発行	公式 Web サイト/Sportity
6月9日(日)		
05:00 - 20:30	ラリーHQ オープン	安中しんくみスポーツセンター体育館内
05:00 - 20:00	サービスパークオープン	安中しんくみスポーツセンター駐車場
06:00 -	LEG2 スタート(パルクフェルメ OUT)	安中しんくみスポーツセンター駐車場
16:12 - (予定)	ラリーフィニッシュ&ポディウムセレモニー	安中しんくみスポーツセンター駐車場
16:30 - (予定)	最終車両検査(APRC)	安中しんくみスポーツセンター駐車場内 再車検エリア
16:45 - (予定)	最終車両検査(JRC・その他のクラス)	安中しんくみスポーツセンター駐車場 再車検エリア
17:00 - 17:30	ファイナルプレスカンファレンス	安中しんくみスポーツセンター体育館内 メディアセンター
17:00 (予定)	暫定結果発表	公式 Web サイト/Sportity

4. エントリー

4.1 エントリーの受付期間

参加受付開始 2024 年 4 月 10 日(水) 9:00 から

参加受付締切 2024 年 5 月 16 日(木) 21:00 まで

※当ラリーに有効な保険加入手続きを事務局に依頼する参加者は4月30日までに申し込むこと。

4.2 エントリー手順

・参加申込フォームを下記サイトよりダウンロードし、必要事項を記載。

<https://rally-montre.com/competitors>

・記載されたフォームや必要事項を下記URLのGoogle formにて送信すること。

APRC/JN1クラス <https://forms.gle/KdQX8ZyGcFmdxu7s9>

JN2-6/その他のクラス <https://forms.gle/BGXSqXCuJC3BBN5w8>

※郵送/FAXでの申込は受け付けない、提出書類のうち、エントリーフォームと誓約書の原本には署名のうえ、参加受付時に提出のこと。

4.2.1 ASIA RALLY CUP / PACIFIC RALLY CUP エントリー時提出書類

- ・エントリーフォーム一式
- ・プロモーション情報
- ・エントリーブックレット／オーダーフォーム一式
- ・車載カメラ使用申請書(車載カメラを使用する場合)
- ・参加者、ドライバー、コドライバーの競技ライセンスの写し、および運転免許証の写し
- ・車検証の写し(日本国内登録車両のみ)
- ・車両登録国の ASN が発行するカルネの証明書(海外から一時輸入される車両)
- ・臨時運行許可証申請に必要な書類 (該当車両のみ)
- ・ラリー競技に有効な自動車保険証券(写し)又は、ラリー保険申込書の控え
- ・画像データ(ドライバー・コドライバー・参加車両)
- ・誓約書(原本に署名のうえ、参加受付時に提出してください)

4.2.2 全日本ラリー選手権 および その他のクラス エントリー時提出書類

- ・参加申込書
- ・車両申告書
- ・サービス登録申請書
- ・アンケート(プロモーション情報)
- ・エントリーブックレット／オーダーフォーム、支払い明細書
- ・車載カメラ使用申請書(車載カメラを使用する場合)
- ・参加者、ドライバー、コドライバーの競技ライセンスの写し、および運転免許証の写し
- ・車検証の写し(日本国内登録車両のみ)
- ・車両登録国の ASN が発行するカルネの証明書(海外から一時輸入される車両)
- ・臨時運行許可証申請に必要な書類 (該当車両のみ)
- ・ラリー競技に有効な自動車保険証券(写し)又、ラリー保険申込書
- ・画像データ(ドライバー・コドライバー・参加車両)
- ・誓約書(原本に署名のうえ、参加受付時に提出してください)

4.3 参加台数および参加受理

4.3.1 競技会の総参加台数は 70 台までとする。尚、参加受理は APRC ASIA RALLY CUP/ PACIFIC RALLY CUP 参加者、全日本ラリー選手権参加者の順を優先し受理する。

4.3.2 参加受理は 5 月 28 日またはそれ以前に「MONTRE 2024」の公式 Web サイトによって公告され、エントリーリストにより発表される。参加受理書の発行は行わない。

4.3.3 参加車両およびクラス区分

APRC ASIA RALLY CUP / PACIFIC RALLY CUP

参加可能な車両は 2024 年 FIA 地域ラリー競技規則 12 条および 2024 年 FIA 地域ラリー競技規則 V4(APRC) の 12 条に適合する車両(参加を認められた国・地域別車両を含む)、車両クラスは 2024 年 FIA 地域ラリー競技規則の 12.1 条に規定される通りとする。APRC ASIA RALLY CUP / PACIFIC RALLY CUP のポイント獲得も希望する参加者は、申込期限までに下記 URL より APRC に事前登録を行うこと。

<https://rally-montre.com/competitors/>

APRC ASIA RALLY CUP / PACIFIC RALLY CUP への参加を希望し、2024 年 JAF 全日本ラリー選手権でのポイント獲得を希望する参加者は、本規則書 7 タイヤおよびホイール規則に従わなければならない。

2024 年 JAF 全日本ラリー選手権

2024 年日本ラリー選手権規定、第 2 章 全日本選手権 第 7 条および第 8 条に適合する車両。

クラス区分は JN-1、JN-2、JN-3、JN-4、JN-5、JN-6 とする。

その他のクラス

2024 年 JAF 日本ラリー選手権に適合した車両に加え RF 車両も参加可能とする。

4.4 参加費・パッケージ

4.4.1 FIA APRC Asia Rally Cup / Pacific Rally Cup および 全日本ラリー選手権 JN-1 クラス

1 台 220,000 円

早期参加申込特別料金 1 台 200,000 円 (5 月 3 日までに参加手続きを完了する参加者)

※全日本ラリー選手権 JN-1 クラス参加者は全て APRC ポイントも取得できる。

4.4.2 全日本ラリー選手権 JN-2 ~ JN-6 クラス ・ その他のクラス

1 台 180,000 円

早期参加申込特別料金 1 台 170,000 円 (5 月 3 日までに参加手続きを完了する参加者)

4.4.3 臨時運行許可証について

上記金額に加えて、臨時運行許可証(仮ナンバープレート)取得代金が必要である。エントリーブックレットに記入して申し込むこと。

臨時運行許可証取得代金 1 台 30,000 円 (自賠償保険料は含まない)

※ 上記すべてのクラスの参加費用には、4.6 エントリーパッケージの内容が含まれ、宿泊、食事の費用は含まれない。また参加申込期日後の申請・登録内容の変更(追記も含む)には、1 件につき 5,000 円の事務手数料を必要とする。

4.4.4 早期参加申込特別料金について

早期参加申込特別料金締切までに、上記 4.2.1(ASIA CUP / PACIFIC CUP) または 4.2.2(JRC/その他のクラス)の誓約書を除く全ての提出の確認とエントリーフィーの振込確認が取れたことを条件とする。

(ラリー競技に有効な自動車保険証券(写し)またはラリー保険申込書も含むこと)

なおクレジットカード決済の場合は対象にはならないので注意すること。。

また、早期参加申込特別料金締切後の申込内容の変更については、早期参加申込特別料金の条件を満足できないものとし、事務手数料(1 件につき 5,000 円)及び、正規のエントリーフィーと早期参加申込特別料金の差額が必要となる。

4.5 エントリーパッケージ

	ASIA RALLY CUP PACIFIC RALLY CUP 全日本ラリー選手権 JN-1 クラス	全日本ラリー選手権 JN-2 ~ JN-6 クラス その他のクラス
ラリーガイド 1	Web サイト	Web サイト
特別規則書	Web サイト	Web サイト
ラリーガイド 2	Web サイト	Web サイト
ロードブック	2	1
ルートマップ	2	1
公式プログラム	4	2
エントラントパス	2	2
サービスクルーパス	5	5
ゲストパス	1	—
サービスパーク車両駐車証	2	1
サービスパークスペース	6.5m x 10.0m	5.0m x 7.5m

上記記載の書類やパスの追加はエントリーオーダーフォームに記載し申込むこと。
(サービスパークはスペースの余裕がないので、追加スペースの要望は受け付けません)

4.6 エントリーフィーの支払い方法

参加費用、その他の支払いは申込と同時に下記銀行口座に日本円にて振込のこと。すべての送金手数料は参加者負担とする。小切手は不可。

振込先 【銀行名】群馬銀行 【店名】沼田支店(210) 【預金種目】普通預金 【口座番号】1482223 【口座名義】 トクティヒ エイリカツドウホウジン モスコ 特定非営利活動法人 M. O. S. C. O. 【略称】トクヒ) モスコ

クレジットカードでの支払い希望の場合は下記の Web サイトより支払うこと。
なおクレジットカード決済の場合は早期申込割引対象にならないので注意すること。

<https://www.n-mosco.com/checkout/>



4.7 エントリーフィーの返金

エントリーフィーは次の場合全額返金される。

- 1) エントリーが受理されなかった場合(事務手数料 2,000 円を差引返金)
- 2) ラリーが開催されなかった場合(振り込み手数料を差引全額返金)
但し、ラリー開催 15 日前以降に大規模な災害や新型コロナウイルスによる移動制限により開催を取りやめる状況になった場合は総参加費用の 70%程度を返金する。
- 3) 参加者が不可抗力(各自の ASN により正当に証明された場合)により出走できなくなった場合はエントリー一時の総支払い費用の 50%を返金する

5. 保険

5.1 海外登録車両の保険について

競技参加車両(海外登録車両)は自賠責保険及びラリー競技に有効な任意の対人対物保険に加入すること。海外登録競技車とクルーメンバーはオーガナイザーの用意する保険により以下の特約内で加担される。(ドル表示 1米ドル=150円で換算)

5.1.1 スペシャルステージ

スペシャルステージ観客用保険

- 1)死亡:最大 100,000,000 円(約 666,000 米ドル)
- 2)入院:7,500 円(約 50 米ドル)/1 日 (事故日より最大 180 日を限度とする)
- 3)通院:5,000 円(約 33 米ドル)/1 日 (事故日より 180 日以内の通院について、最大 90 日を限度とする)

5.1.2 ロードセクション

ロードセクション第三者対人対物保険

- 1)対人:最大無制限
- 2)対物:最大 5,000,000 円(約 33,000 米ドル) (スペシャルステージを含む)
- 3)搭乗者:最大 5,000,000 円(約 33,000 米ドル)
※入院は事故日より 180 日を限度とする。
※通院は事故日より 180 日以内、最大 90 日を限度とする。

オーガナイザーの用意する保険は LEG1 スタート時点から、フィニッシュまで、もしくはリタイヤ、失格までが有効となる。たとえオーガナイザーの発行するプレートをつけていても、すべてのサービス用車両は本ラリーの正式な競技車とは認められず、オーガナイザーの用意した保険の対象とはならない。

5.2 日本国内登録車両 競技用保険

日本国内登録車両も本ラリー競技に有効な任意の対人対物保険に加入しなければならない。保険金額は対人 2000 万円以上、対物 200 万円以上、搭乗者 1000 万円以上とする。搭乗者については JMRC 共済制度(見舞金)も可とする。

※競技用保険未加入の方、当ラリーに有効な保険加入手続きを事務局にて受付する。
競技用自動車保険申込書を「MONTRE 2024」公式 Web サイトよりダウンロードし申し込むこと。
※[注意] 4.1 参加受付期間を参照のこと。

6. 広告およびラリープレート

6.1 ウィンドウ

屋根を含む車体への広告が許される。但し、車両のフロントウィンドウ上部の広告は日本国外登録車両のみに許される。広告サイズは、フロントウィンドウは上部より高さ 10cm、リヤウィンドウは上端部より高さ 8cm を超えないものとする。

6.2 広告

参加者は細則 6 に従ってオーガナイザーの指定する広告スペースを確保しなければならない。

6.3 アルコール及び煙草の広告

日本国内において、ラリーカー及びユニフォームに対する広告に制限はなく、アルコールや煙草に関する広告も同様とする。

6.4 ラリープレート及びゼッケン

オーガナイザーは各クルーに対し、細則 6 に従って公式車両検査時までには車両に貼り付けなければならない、ラリー期間中確認しやすいように保持しなければならない。

6.5 APRC ロゴ

JN1 参加者で APRC ポイント獲得を希望する参加者に対し、APRC 事務局より APRC ロゴを貼る様指示がある場合は 2024 年 FIA 地域ラリー競技規則 V4 APRC 競技規則に従い、ドアゼッケン下に APRC ロゴ及びシリーズスポンサー広告を貼らなければならない。

7. タイヤおよびホイール

2024 年全日本ラリー選手権統一規則の「タイヤおよびホイール」の項を厳守すること。

7.1 ホイール

- クラス1 (JN-1): FIA 国際モータースポーツ競技規則細則 J 項第 260、261 条 801 項に従うこと
- クラス2 (JN-2): 最大直径 18 インチ 最大幅 8.5 インチ
- クラス3 (JN-3): 最大直径 18 インチ 最大幅 7.5 インチ
- クラス4 (JN-4): 最大直径 18 インチ 最大幅 7.5 インチ
- クラス5 (JN-5): 最大直径 18 インチ 最大幅 7 インチ
- クラス6 (JN-6): 最大直径 18 インチ 最大幅 7 インチ

7.2 タイヤ

7.2.1 本ラリーで使用できるタイヤの本数は 10 本までとする。

7.2.2 クラス1 (JN-1) に限り FIA 公認タイヤ、またはこれと同等な公道走行が認められている一般市販タイヤとする。FIA 公認ターマックタイヤに対するタイヤカットは自由とする。使用済みのタイヤへのカットは不可とする。

クラス1 (JN-1): 最大幅リム/タイヤの組み立て品の幅は 9 インチとし、直径 650mm 以下とする。

クラス2 (JN-2): 最大幅 245 ミリ (タイヤに刻印されたサイズ)

クラス3 (JN-3): 最大幅 225 ミリ (タイヤに刻印されたサイズ)

クラス4 (JN-4): 最大幅 225 ミリ (タイヤに刻印されたサイズ)

クラス5 (JN-5): 最大幅 215 ミリ (タイヤに刻印されたサイズ)

クラス6 (JN-6): 最大幅 215 ミリ (タイヤに刻印されたサイズ)

7.2.3 下記事項を満たしたタイヤを使用すること。ただし、下記(1)による縦溝のみを有したタイヤの使用は認められない。

(1) タイヤ接地面にタイヤを 1 周する連続した複数の縦溝を有していること。

(2) 当該縦溝はトレッドウェアインジケータ (スリップサイン) が出るまで維持されていること。

7.2.4 本ラリーでは、使用する全てのタイヤのサイドウォールに競技車両番号をマーキングする。併せてスペアタイヤについては、トレッド面にもマーキングを施すものとする。なお、当該競技会中における未使用のタイヤについては、技術委員長の許可を得ることにより、新たにマーキングされた他のタイヤへ交換が許される。

7.2.5 タイヤマーキング時いかなる場合においても、スリップサインが出ていないこと。

7.2.6 タイヤウォーム (蛇行走行や急加減速走行等) の行為は指定された場所で行うこと。指定された場所以外でタイヤウォーム行為を行ったクルーは審査委員会に報告され、失格を上限とする罰則が適用される。

7.3 タイヤマーキングおよびチェック

7.3.1 タイヤの使用本数管理と摩耗検査を兼ね、次の各タイムコントロール通過時にマーキングとチェックを行う。
TC0、TC3A、TC6A、TC6E、TC8A、TC8D、TC10A

7.3.2 上記コントロール通過時に設置されたマーキング/チェック地点では、車両装着タイヤの再マーキングを施す場合があることを承知しておくこと。

8. 燃料

公式車両検査終了後からラリーフィニッシュまでの給油は、ロードブック内に記載されているオーガナイザーが指定した給油所でのみ行うことができる。

9. レッキ

9.1 レッキは6月7日(金)オーガナイザーのコントロールの下、出場クルーを対象に行われる。
レッキ受付は参加受付/参加確認と同時に、6月6日(木)16:00~20:00、6月7日(金)5:30~8:00の間ラリーHQにて行われ、各クルーはレッキカードおよび車両識別カードを受け取ること。

9.2 レッキ中の注意/制限/規制事項

- 9.2.1 本競技に使用する競技車両を除くノーカラーリング車両とする。参加者が各自手配すること。
- 9.2.2 各クルーはレッキの間、車両識別カードを貼り付けしなければならない。
- 9.2.3 レッキ期間中、スペシャルステージの最高速度は60km/hである。ただし、交通標識やロードブック、速報にそれ以下の制限速度が示されている場合はこの限りではない。
- 9.2.4 競技参加者は、他の交通やステージ周辺の住民に危険や迷惑をかけないように運転しなければならない。スピード違反やその他の交通違反を防止するため、厳重な取締りが行われる。レッキ中の速度超過は競技長により罰金が科せられる(2024年FIA地域ラリー競技規則第34条2項2号)。

9.3 レッキの通過回数

各クルーは、各スペシャルステージを2回走行することができる。ただし、同じ区間を重複使用するスペシャルステージは1つのステージとして1か所で2回の走行とする。

9.4 トラッキングデバイスの受領場所

レッキにおけるトラッキングと速度監視は、ラリーでも使用するスマートフォン端末「RallyStream」を使用する。ラリーHQで行われる参加確認の際に専用スマートフォンを受け取ること。スケジュールは3.2条を参照のこと。

9.5 レッキ用タイヤ

レッキで使用できるタイヤは、一般車用タイヤとする。(競技用タイヤやハイグリップタイヤは使用禁止)

10. 参加確認

10.1 必要(提出)書類

- 1) ドライバー、コ・ドライバーの本競技に有効な競技ライセンス及び運転免許証
※海外ドライバーおよびコ・ドライバーは日本で運転するため有効な運転免許証が必要
- 2) 本競技に有効なエントラントライセンス
- 3) メディカルサティフィケート
- 4) ASN発行の競技参加者証(海外ライセンス保持者)
- 5) 車検証、自賠責保険証、本ラリー競技に有効な保険証
- 6) 海外エントリーの車はカルネの証明書
- 7) 誓約書

10.2 参加確認日程

場所：ラリーHQ事務局(安中しんくみスポーツセンター体育館内)
日時：2024年6月6日(木)16:00~20:00、6月7日(金)5:30~8:00
※レッキ受付時に同時に行う。
※参加確認に遅れた場合のペナルティーは20,000円とする。

11. 公式車両検査・マーキング及びシーリング、安全器材

11.1 公式車検の場所と日時

場所：安中しんくみスポーツセンター駐車場内 公式車両検査エリア

日時：2024年6月7日(金) 9:00~17:00

すべての車両のギヤボックスとデフおよび予備のギヤボックスとデフのマーキング及び、すべてのターボチャージャー付き車両のターボチャージャーシーリングは、2024年6月4日以前に発行されるコミュニケーションの車検スケジュールに従って公式車両検査と同時に行われる。

11.1.1 APRC ASIA RALLY CUP / PACIFIC RALLY CUP 参加車両は、車重計測を除く車両検査全項目をサービスパーク内の各車指定エリアにて行う。対象車両は決められた時間までにターボリストラクター、トランスミッション、前後デフ、スペアターボなどの封印が実施出来るよう準備すること。(車両全体をリフトアップし、強靱なラック等で安全に固定する。そのうえでサンプガード類を取り外し、封印タグ 取り付け用のワイヤーをセットして待機 すること)

11.1.2 全日本参加車両のうち、リストラクターの取り付けが義務付けられたターボチャージャー付き車両は、リストラクターの計測・封印をサービスパーク内各車指定エリアにて行う。(但し、前戦迄にシーリングされた封印とタグがそのままに残され、タグ番号が確認出来る場合はリストラクターの計測・封印が省かれる) 新規計測となる車両はタービン吸気口に続くダクト類を外し、封印タグ取り付け用のワイヤーをセットしておくこと。(計測・封印作業にホイールの脱着、車体のリフトアップが必要となる車両は、安全管理に最大限の配慮をすること)

11.1.3 車検には1名又は2名の乗員又は車両責任者が立ち会うこと。

11.1.4 サービスパークにて封印が終了した車両は、指定された時間に公式車検場まで車両を持ち込み、標準項目の検査を受けること。(APRC エントリー車は車重計測のみ)

11.1.5 封印不要の自然吸気車両については、後日コミュニケーションにて発表される指定時間割に沿って公式車検場まで車両を持ち込み、技術委員の指示に従い検査を受けること。

11.1.6 車両検査不適合となった車両の修正後再検査は、翌日6月8日(土) 06:30~07:30 の間に公式車検場にて実施する。(6月7日(金)の公式車検進行中には再検査は行わない)

11.1.7 APRC ASIA RALLY CUP / PACIFIC RALLY CUP 参加車両の全車、及び全日本参加車両の抜粋車両について、公式車検後の競技進行中に車重計測を行うことがある。この場合、参加クルーが乗車した状態で計測され、実施の場所と時間は事前に公開されない。

11.2 マッドフラップ

競技車両にはFIA 国際モータースポーツ競技規則 J 項 252.7.7 条に従ったマッドフラップを取り付けることができる。

11.3 ウィンドウ/ ネット

サイドおよびリヤウィンドウに飛散防止フィルムの使用を義務付ける。詳細についてはFIA 国際モータースポーツ競技規則 J 項 253.11 条に従うこと。

※今年より飛散防止フィルムの使用が安全確保のため義務付けられているので注意すること。

11.4 クルーの安全器材

クルーはFIA 国際モータースポーツ競技規則 L 項第3章に従ってホモロゲーションされたレーシングスーツ、グローブ、シューズ、ヘルメット、バラクラバ、FHR システムなどすべて安全な衣類と器材を装着しなければならない。公式車両検査時に各クルーの装備を確認するので必ず公式検査場に持ち込むこと。(細則 7 参照)

なお全日本ラリー選手権 JN-2~6・その他のクラスの参加者は公認アンダーウェアは義務付けではないが、装着を強く推奨する。

11.5 騒音レベル

FIA カルネで一時輸入された車両は登録国の基準を満たす騒音レベル以下でなければならない。

日本国内登録の車両は道路運送車両法の保安基準を満たす騒音レベル以下でなければならない。

11.6 キルスイッチ

APRC ASIA RALLY CUP / PACIFIC RALLY CUP 参加車両は FIA 国際モータースポーツ競技規則 J 項 253.13 条に合致するサーキットブレーカーを備えていなければならない。(全日本ラリー選手権・JN1 クラスの車両についても強く推奨する)

11.7 消火装置

APRC ASIA RALLY CUP / PACIFIC RALLY CUP 参加車両は FIA 国際モータースポーツ競技規則 J 項 253.7 条に従った消火装置の取り付けが義務付けられる。

11.8 安全燃料タンク

安全燃料タンクが装着された参加車両は FIA 国際モータースポーツ競技規則付則 J 項第 253 条 14 項で定める FIA 公認の安全燃料タンクの装備が義務付けられる。FIA テクニカルリスト No.1 を併せて参照のこと。

<https://www.fia.com/regulation/category/761>

燃料タンクは FIA 規定に基づく給油用カップリングを装備しなければならない。

本ラリーは給油所にてポンプ燃料を使用するので FIA 規定に基づく給油カップリング装着車は、給油アダプター(漏斗)を車載のうえ車検時に確認を受けなければならない。

給油アダプター(漏斗)はサービス員が給油所まで持参し、給油のサポートを行うこと。競技車両に給油アダプターを搭載しての走行は、危険なため認められない。

11.9 競技車両に搭載する物

非常用停止表示板(三角)2枚、片面に赤字「SOS」もう片面には緑字で「OK」と書かれた A3 のカード2枚(車内の取出ししやすい位置に置いておくこと)、非常用信号用具(発煙筒・赤色灯)、牽引用ロープ、救急薬品

11.10 GPS セーフティトラッキングシステムの取り付け

本ラリーでは RallyStream 社製 GPS セーフティトラッキングシステムを使用する。(細則 7 を参照) また全車同一条件でのトラッキングを行うため、使用するスマートフォン端末・SIM カード・充電ケーブルはオーガナイザーが用意し、レキ受付時に参加者に貸与する。ラリー終了後は速やかに HQ に返却すること。

貸与費用 1 セット 15,000 円 (エントリーブックレットに記載し申込のこと)

11.11 車載カメラの取り付け

車載カメラを取り付ける場合は、参加申込時に車載カメラ使用申請書の提出が必要となる。

また、カメラの取り付け状態は FIA 国際モータースポーツ競技規則付則 J 項第 253 条 2 項に準拠し、公式車両検査までに取り付けられていなければならない。

※今年より車載カメラの取り付け状態は安全確保のため厳しく制限されているので注意のこと。

12. ラリーの進行

12.1 開会式 チームマネージャーミーティング

開会式は行わず、チームマネージャーミーティングは APRC および JN1 参加者を対象に実施する。

開始時間および場所については後日詳細を告示する。

尚、ドライバーズブリーフィング資料は全参加者に対し配布もしくは公告する。

12.2 ラリースタート

6 月 8 日(土) 8:30 より安中しんくみスポーツセンターにてラリースタートする。

スタートリストにて発表される時間に基づき、オフィシャルの指示に従ってスタートすること。

TC0 に遅れて到着した場合のペナルティーは 30,000 円とする。

12.3 スタートリスト

12.3.1 各クルーのスタート時刻の発表は公式 Web サイトにて行なう。

LEG1 スタートリスト公示 6 月 7 日(金) 18:00

LEG2 スタートリスト公示 6 月 8 日(土) 22:00(予定)

12.3.2 スタート間隔はスタートリストに従い、APRC ASIA RALLY CUP / PACIFIC RALLY CUP 参加者およびオーガナイザーが認めた車両は 2 分間隔でスタートし、その他の車両は 1 分間隔でスタートする。

12.4 タイムコントロール

公式時刻は、日本標準時 (JST=UTC+9h) を基準とした競技会計時委員の時計による。

12.5 スペシャルステージ

12.5.1 スペシャルステージ区間の計時は 10 分の 1 秒単位で行われる。

12.5.2 スタート方法および合図は、電気式カウントダウン表示装置にて行う。スタートシーケンスは細則 5 を参照。

12.5.3 スペシャルステージでの事故／赤旗掲示時において競技者は、FIA 地域ラリー競技規則 53.5 条に従うこと。

12.5.4 右記のタイムコントロールではアーリーチェックインが許可される。TC6C、TC10C。

12.6 再出走(リスタート)

LEG1 離脱後の再出走について

12.6.1 クルーの希望により、LEG1 の LEG 離脱後、車両が出走可能な場合は、リスタートとして次の LEG を出走することができる。

12.6.2 リスタートする車両は、リスタート再車検書を技術委員長に提示し再車検を受けてから、LEG2 の先頭車両スタート時刻 1 時間前までにパルクフェルメに車両をいれること。再車検に合格した場合にのみ再出走が正式に許可される。

12.6.3 LEG2 をリタイヤしたクルーは最終結果に含まれない。

12.7 ラリーフィニッシュ

6 月 9 日 (日) 15:20 頃より安中しんくみスポーツセンター駐車場にてラリーフィニッシュとなる。

ポディウムセレモニーは、TC10C 後、各カテゴリーおよび各クラスの上位入賞チーム (1 位～3 位) を対象に行われる。他対象外のクルーはオフィシャルの誘導に従ってパルクフェルメに移動すること。

12.8 テストラン

6 月 6 日 (木) に APRC 参加者および JN1 クラス参加者を対象に開催を予定してる。

詳細については後日コミュニケーションにて公開する。

12.9 シェイクダウン

本ラリーでは行わない。

12.10 スーパースペシャルステージ

本ラリーでは行わない。

12.11 フレキシサービス

FIA 地域ラリー競技規則 59 条および同 V4 APRC 競技規則 59 条に従い実施される。

(詳細については後日コミュニケーションにて記載)

12.12 損害の補償

12.12.1 クルーは参加車両及びその付属品が破損した場合、ならびに第三者に損害を与えた場合、その責任を自己が負わなければならない。参加者は、FIA、JAF 及びオーガナイザー、大会関係者、道路管理者、警察及び関係省庁が一切の損害事故の責任を免除されていることを了承しなければならない。

12.12.2 クルーが競技中に起こしたオーガナイザー、大会役員車、その機材及び道路関係施設 (ガードレール、カーブミラー、電柱、標識等) に対する事故はいかなる場合も参加者が責任を持って賠償するものとする。

13. マーシャルの識別

ポストチーフおよびマーシャルは以下の服装により識別される。

ポストチーフ	青色のタバードに白文字
ポストマーシャル	水色のタバードに黒文字
スペシャルステージコマンダー	赤色のタバードに白色文字
SOSラジオマーシャル	黄色タバードに黒マーク
チーフスペクテイターマーシャル	赤色タバードに黄色文字
スペクテイターセーフティマーシャル	オレンジ色タバードに白色文字
セーフティマーシャル	オレンジタバードに黒色文字
メディカル要員	白色タバードにMEDICAL表示
選手リレーション役員	赤色タバードに白文字
技術員	黒色タバードに白色文字
その他のオフィシャル	クレデンシャル

14. 賞典

14.1 全日本ラリー選手権

各クラス 1 位から 3 位のドライバーとコ・ドライバーに盾、副賞

14.2 その他のクラス

1 位から 3 位のドライバーとコ・ドライバーに盾、副賞

15. 再車検および抗議

15.1 再車検

オフィシャルにより再車検対象として通告された車両については、クルーまたはチームを代表する者はメカニックと共に再車検に立ち会わなければならない。

場所：安中しんくみスポーツセンター駐車場 再車検エリア

日時：2024 年 6 月 9 日(日) 16:45(予定)～

15.2 抗議料金

抗議料金は、53, 300円である。抗議及び上告については 2024 年 JAF 国内競技規則を参照する事。

15.3 控訴料金

JAF への控訴料金は、160, 200円である。

細則 1: アイテナリー

2024 FIA APRC Asia Rally Cup rd.2
2024 FIA APRC Pacific Rally Cup rd.2
2024 JAF ALL JAPAN Rally Championship rd.5
MONTRE 2024

Version 04-10 - 30 April 2024

Start (Section 1 / 2)		Saturday, 8 June 2024			(Sunrise 4:26, Sunset 19:02)	
TC	LOCATION	SS dist.	Liaison dist.	Total dist.	Target time	First car due
0	Rally Start (Annaka Shinkumi Sports Center)					8:30
	Start no Refuel. Distance to next refuel.	(23.70)	(99.94)	(123.64)		
1	Hisawa		41.15	41.15	1:15	9:45
SS1	Shionosawa Touge I	8.80				9:48
2	Sumouzuku		17.60	26.40	0:45	10:33
SS2	Yokura Touge I	14.90				10:36
RZ	Refuel - Gas Station (コスモ石油 ニュー本宿SS)		[41.19]		(1:34)	(12:10)
1	Distance to next refuel	(18.20)	(95.25)	(113.45)		
3	Prefectural Border		63.89	78.79	2:10	12:46
SS3	Old Usui Touge I	9.10				12:49
3A	Regroup & Technical Zone IN		20.91	30.01	0:45	13:34
3B	Regroup & Technical Zone OUT / Flexi Service IN					
	Flexi Service A (Annaka Shinkumi Sports Center)	(32.80)	(143.55)	(176.35)	0:20	
3C	Flexi Service OUT / Regroup IN					
3D	Regroup OUT					14:34
4	Prefectural Border		37.17	37.17	1:10	15:44
SS4	Old Usui Touge II	9.10				15:47
RZ	Refuel - Gas Station (ENEOSウイング 安中下りTS)		[14.47]		(0:39)	(16:26)
2	Distance to next refuel	(23.70)	(105.19)	(128.89)		
5	Hisawa		46.35	55.45	1:30	17:17
SS5	Shionosawa Touge II	8.80				17:20
6	Sumouzuku		17.60	26.40	0:45	18:05
SS6	Yokura Touge II	14.90				18:08
RZ	Refuel - Gas Station (ENEOSウイング 安中下りTS)		[55.71]		(2:07)	(20:15)
3	Distance to next refuel	(7.85)	(69.08)	(76.93)		
6A	Parc Fermé & Technical Zone IN		65.70	80.60	2:25	20:33
6B	Parc Fermé OUT - Flexi Service IN					
	Flexi Service B (Annaka Shinkumi Sports Center)	(32.80)	(166.82)	(199.62)	0:45	
6C	Flexi Service OUT / Over Night Parc Fermé IN (Early check in allowed)					
	- For all cars,TC6C will close at -					(23:30)
Saturday totals		65.60	310.37	375.97		

Note 1 : At the 20min service, crew have a maximum of 25 min to move their cars into the Service Park.

Note 2 : At the 45min service, crew have a maximum of 50 min to move their cars into the Service Park.

Version 04-10 - 30 April 2024

Re-Start (Sections 3 / 4)		Sunday 9 June 2024			(Sunrise 4:26, Sunset 19:02)	
TC	LOCATION	SS dist.	Liaison dist.	Total dist.	Target time	First car due
6D	Parc Fermé OUT / Service IN					6:00
Service C (Annaka Shinkumi Sports Center)					0:15	
6E	Service OUT					6:15
7	Aonashi		55.07	55.07	1:40	7:55
SS7	Sakamaru I	7.85				7:58
RZ	Refuel - Gas Station (ENEOS みかぼ石油 神流町SS)		[4.02]		(0:23)	(8:21)
4	Distance to next refuel	(20.31)	(112.34)	(132.65)		
8	Mt.W-Mikabo		11.60	19.45	0:45	8:43
SS8	Grandma.Kimura I	12.46				8:46
8A	Regroup & Technical Zone IN		45.41	57.87	1:45	10:31
8B	Regroup & Technical Zone OUT / Flexi Service IN					
Flexi Service D (Annaka Shinkumi Sports Center)					(20.31) (112.08) (132.39) 0:20	
8C	Flexi Service OUT / Regroup IN					
8D	Regroup OUT					11:31
PC	Kanra Cultural Hall Parking		(17.06)		(0:40)	(12:11)
9	Aonashi		55.33	55.33	1:45	13:16
SS9	Sakamaru II	7.85				13:19
RZ	Refuel - Gas Station (ENEOS みかぼ石油 神流町SS)		[4.02]		(0:22)	(13:41)
5	Distance to end of the rally	(12.46)	(52.99)	(65.45)		
10	Mt.W-Mikabo		11.60	19.45	0:45	14:04
SS10	Grandma.Kimura II	12.46				14:07
10A	Technical Zone IN		45.41	57.87	1:45	15:52
10B	Technical Zone OUT				0:10	16:02
Service E (Annaka Shinkumi Sports Center)					(20.31) (112.34) (132.65) 0:10	
10C	Service OUT - Finish Holding Area IN (Early check in allowed)					16:12
	Podium Finish - Holding IN				(0:05)	(16:17)
	Final Parc Fermé IN					
Sunday totals		40.62	224.42	265.04		

Section 3

Section 4

Note 1 : At the 20min service, crew have a maximum of 25 min to move their cars into the Service Park.

Totals of the Rally		SS	Liaison	Total	%
Saturday	6SS	65.60	310.37	375.97	17.4
Sunday	4SS	40.62	224.42	265.04	15.3
Total	10SS	106.22	534.79	641.01	16.6

Note: Tyre Warming Zones are not included in the distances

細則 2：レッキスケジュール

Friday, 7 June 2021

Stage Open Time			Stage Name	Stage No.	traversable frequency	Distance [km]
PRC/JN1	JN2/JN3	JN4-6/other				
6:30~8:30	7:00~9:00	7:30~9:30	Grandma. Kimura	SS8/SS10	2	12.46
7:30~9:30	8:00~10:00	8:30~10:30	Sakamaru	SS7/SS9	2	7.85
10:00~12:00	10:30~12:30	11:00~13:00	Youkura Touge	SS2/SS6	2	14.90
12:00~14:00	12:30~14:30	13:00~15:00	Shionosawa Touge	SS1/SS5	2	8.80
13:30~16:00	14:00~16:30	14:30~15:00	OldUsui Touge	SS3/SS4	2	9.10

細則 3 - コンペティターリレーション (CRO)



丸山 尚人

Phone: 後日 Communication で発表

行動予定: 後日 Communication で発表

e-mail cro1@rally-montre.com

CRO には E メール、電話にて問い合わせのこと。

細則 4 : HQ レイアウト・サービスパークレイアウト



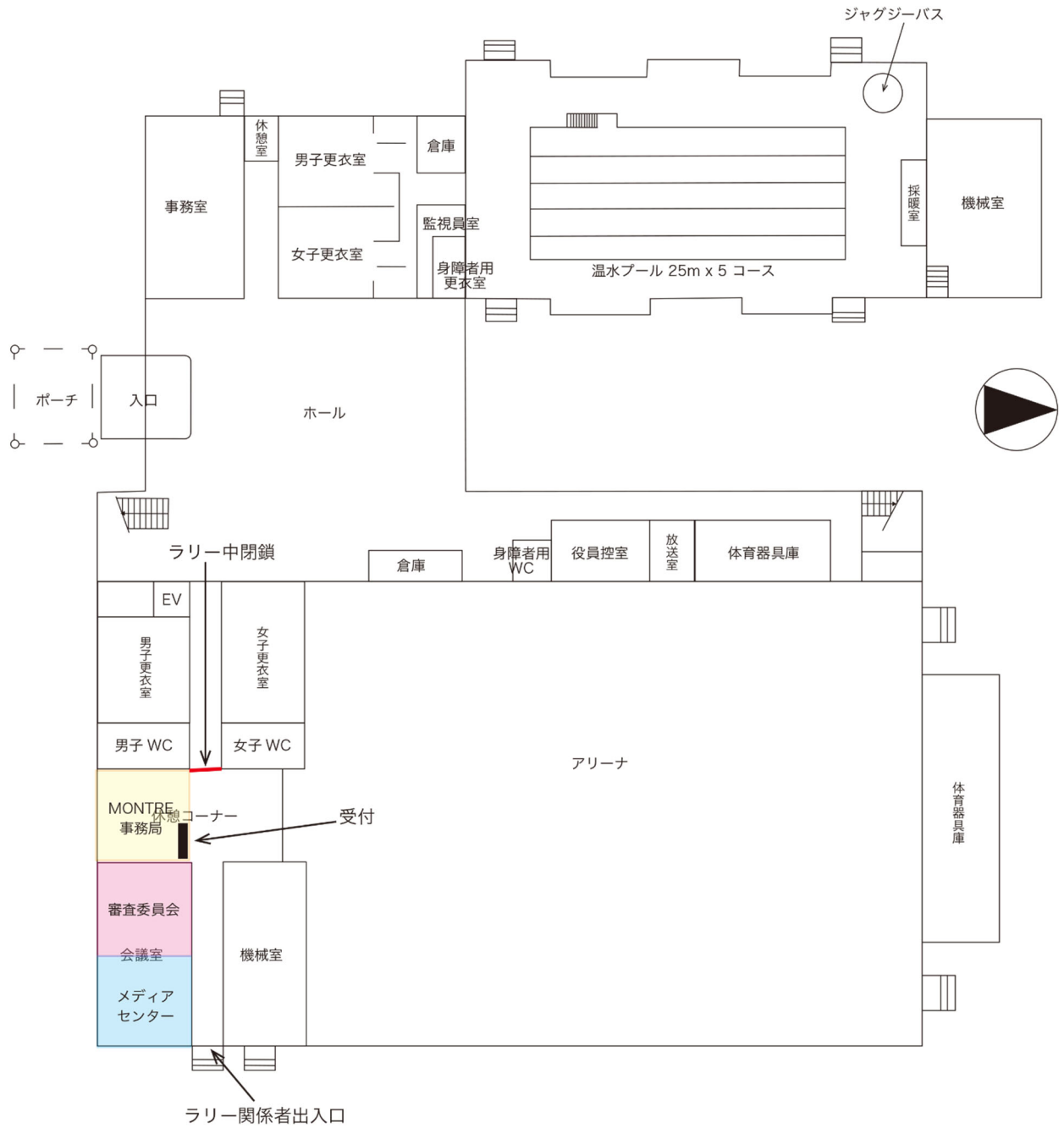

細則 5：スタートシーケンス

スタートクロックシーケンス及び手順



前車スタート時刻(00秒)より5秒間、青シグナルを維持する

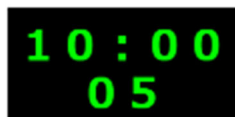

05秒より19秒まで現在時分秒を表示する

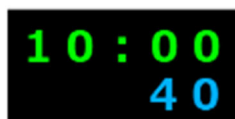

40秒前よりカウントダウンを開始する

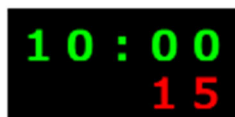

15秒前よりカウントダウンが赤文字となる



5秒前に黄シグナル5個表示となる



4秒前に黄シグナル4個表示となる



3秒前に黄シグナル3個表示となる



2秒前に黄シグナル2個表示となる



1秒前に黄シグナル1個表示となる



00秒に青シグナル5個表示となる

クロック故障の場合は、クルーに聞こえる十分大きな声で
30秒ー15秒ー10秒ー5秒ー4秒ー3秒ー2秒ー1秒の順にカウントダウンを行う

細則 6：広告およびラリープレート

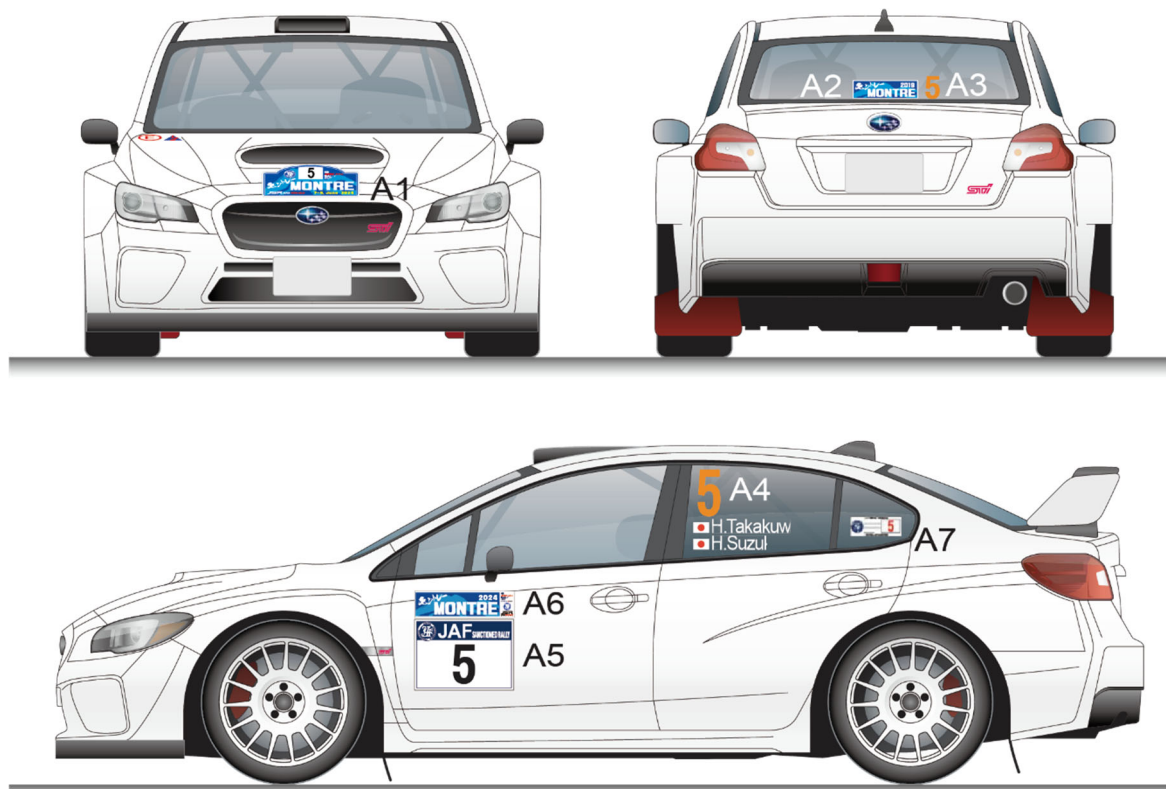

A: 規定貼付物

- A1: フロント・ラリープレート 43cm x 21.5cm
- A2: リヤ・ラリープレート 30cm x 10cm
- A3: リヤ・ナンバー H=15cm
- A4: サイド・ナンバー H=20cm
- A5: ドア・ゼッケン (JAF)
- A6: ドア・プレート 43cm x 10cm
- A7: JAF公認ラリー競技会之証

細則 7：GPS セーフティートラッキングマニュアル

GPS セーフティートラッキングシステムの操作説明書は、以下のリンクから入手できます。

トラッキングシステムの概要

<https://www.rallystream.net/about/>

トラッキングシステムのユーザーマニュアル

<https://www.rallystream.net/competitor/competitors-guide/>

M O S C O
MOTOR SPORTS COORDINATE